

Fra: André Johnsen <Andre.Johnsen@iris-salten.no>
Sendt: torsdag 16. desember 2021 09:57
Til: Dagmar Kristiansen
Emne: Oppstart reguleringsarbeid - Plan ID 1845-2021001.

Hei.

Iris Salten IKS (heretter Iris) har følgende innspill til detaljreguleringen som er lagt ut.

Iris har ansvaret for innsamling av husholdningsavfall i Salten. IRIS jobber etter lokale, nasjonale og EU

krav for at avfall som er definert som husholdningsavfall skal ha høy material gjenvinnes grad. Dette krever gode sorteringsløsninger for Bruker både inne og ute.

Innspill gjelder for planlagt utleiebolig med gnr 86 bnr 10 i planområdet. Det er krav til å delta i den tvungne kommunale renovasjonsordningen jf Renovasjonsforskriften for Salten §4.

Avfallshåndtering skal løses innen planområdet. Dette skal vises i utomhusplanen. Valgt løsning og plassering skal løses i samråd med renovasjonsselskap og skal dokumenteres med godkjenning fra renovasjonsselskapet ved søknad om rammetillatelse.

Trafikale forhold til renovasjonskjøretøyet:

1. Snuhammer som ivaretar renovasjonsbilen jf Renovasjonsforskriften i Salten §§11 og 12 og jf TEK 17 og vedlegg Byggforsk 379.265 pkt 8, fig 82b. Størrelsen på snuhammer må fremkomme i utenomhusplanen.
2. Veien skal tåle et akseltrykk på tilsvarende vei i bruksklasse 10 (BK10).
3. Største stigning skal ikke overstige 8%.

Rekkefølgebestemmelser:

Før rammetillatelse;

Plan for avfallshenting skal være utarbeidet og godkjent av renovasjonsselskapet.

Før midlertidig brukstillatelse;

Det skal ligge skriftlig godkjenning fra Iris at avfallsløsning er etablert etter gjeldene utenomhusplan/situasjonsplan som er godkjent av Iris før rammetillatelse.

Med hilsen

André S. Johnsen

Driftssjef

Tlf dir 954 88 026

Tlf kundesenter 75 50 75 50

www.iris-salten.no

Tenk på miljøet før du skriver ut denne e-posten!



ASPLAN VIAK AS AVD STOKMARKNES
Søndre gate 34
8450 STOKMARKNES
Att. Dagmar Kristiansen

Saksbehandler, innvalgstelefon
Ole Christian Skogstad,

Innspill ved oppstart- Detaljreguleringsplan for Mørsvik smoltanlegg - Plan-ID 18452021001- Sørfold

Statsforvalteren viser til varsel datert 06.12.21 om oppstart av arbeide med detaljreguleringsplan for Mørsvik smoltanlegg.

Hensikten med planarbeidet er å få på plass en reguleringsplan for næringsområdet blant annet med tanke på videreutvikling av smoltanlegget med tilhørende installasjoner, samt å inkludere vanninntaksområdet i Sildhopvatnet og rørgatetraseen herfra.

Statsforvalterens innspill

Det aktuelle arealet er i stor grad avsatt som industriområde (I2) i kommuneplanens arealdel av 30.09.10 og dermed i tråd med overordnet plan. Unntatt fra dette er området Nilshola- Båtberget som er avsatt til fremtidig småbåthavn og en del av Lakshammeren som er avsatt som friområde (FR1). Eventuelt tilrettelegging for industriformål i disse områdene vil være i strid med overordnet plan.

Pbl. § 12-3 uttrykker at detaljregulering skal brukes for å følge opp og konkretisere overordnet arealdisponering i kommuneplanens arealdel eller områderegulering. Forslag til detaljregulering skal innholdsmessig følge opp hovedtrekk og rammer i godkjent arealdel til kommuneplan eller områderegulering. Bestemmelsen tar sikte på å styrke den overordnede planleggingen etter loven.

Ønsket utvidelse betinger utfylling av ca. 50 000 m³ masser over et areal på 4 500 m² i sjø, samt omdisponering av i overkant av 4 daa av friområdet. Tillatelsen til utfylling er allerede gitt, jf. vedtak av 09.04.21 blant annet med bakgrunn i kommunens dispensasjon fra reguleringsplankravet.

Forholdet til konsekvensutredning

Planen faller inn under § 8 i konsekvensutredningsforskriften, jf. vedlegg II nr. 11 bokstav j, men ifølge oversendelsen er ingen av kriteriene i § 10 er vurdert utløst.

Forurensing

Sedimentundersøkelser av sjøbunnen i tiltaksområdet viser at sjøbunnen ikke er forurenset her. Det forventes likevel spredning av partikler ved utfylling i sjø, og da både fra utfyllingsmassene og fra sedimentene det fylles ut over. Dette vil kunne føre til nedslamming av filtrerende organismer, samt at skarpe partikler fra sprengstein kan skade fiskens gjeller. Det er registrert et nasjonalt viktig gytefelt for torsk i hele Mørsvikbotn, herunder det aktuelle tiltaksområdet. I forbindelse med utfyllingstillatelsen ble det derfor vilkår om avbøtende vilkår og tidspunkt for utfyllingen. I den grad planen går utover eller legger til rette for andre forhold enn det som er tatt stilling til og gitt tillatelse til, bør dette redegjøres særskilt for i planbeskrivelsen.

Det bør videre gjøres rede for om endringene og utvidelsen vil medføre økt utslipp av næringsalter til fjorden, og hvordan prosessavløpsvannet er tenkt håndtert.

Friluftsliv og strandsone

Det er registrert tre friluftslivsområder i eller i nærheten av planområdet. Vi legger til grunn at det viktige nærturterrenget og lekeområdet Kvalryggen- Simonskogen, jf. FK00000589, ikke blir berørt. I så fall hva gjelder areal på vestsiden av veien til industriområde. Det forventes også at friluftslivsområdet ved Notberget, jf. FK00000533, skjermes, selv om en mindre del av dette arealet ligger innenfor formålet småbåthavn S3. Når det gjelder område S3 bør dette utvikles i tråd med overordnede føringer. På denne måten vil allmenhetens interesser i strandsonen i større grad kunne ivaretas, samtidig som området på sikt kan utformes og gis en funksjon med tanke på skjerming mot industriområdet.

Når det gjelder det registrerte friluftslivsområdet Hekseskogen, FK00000450, vil dets nordlige del bli berørt og sannsynligvis gå tapt. Dette nærturområdet er av lokal verdi, og benyttes blant annet til lek. Planen må redegjøre for virkningen av bortfall av friluftslivsareal og evt. forringelser inn i gjenstående areal. Vi registrerer av oppstartsvareselet at det vil bli foreslått å regulere deler av industriområde I2 i bakkant av eksisterende næringsbygg til grøntstruktur for å kompensere for tapet av deler av friområde FR1.

Også forholdet til sikring av evt. skjæringene i fjellet bør vies spesiell oppmerksomhet. I tilfeller der terrenget ikke kan gis forsvarlig helningsgrad, vil det måtte legges inn bestemmelser om sikring. Dette bør følges opp med tilhørende rekkefølgekrav.

Vegetasjonsskjerm

Det bør i planen sikres områder til vegetasjonsskjerm langs ytterkanten av industriformålet. Denne sonen bør være såpass bred at den fungerer som en buffersone mellom industriareal og tilgrensende arealbruk. Glissen skog i og rundt planområdet gjør at bredden på en slik sone normalt sett vil måtte være større enn i områder med tett skog.

Samfunnssikkerhet og beredskap

I henhold til pbl. § 4-3 skal det ved utarbeidelse av planer for utbygging gjennomføres risiko- og sårbarhetsanalyse. Analysen skal vise alle risiko- og sårbarhetsforhold som har betydning for om arealet er egnet til utbyggingsformål, og eventuelle endringer i slike forhold som følge av planlagt utbygging. Det ligger i dette at analysen har et todelt siktemål: Dels er formålet å avklare risiko- og sårbarhetsforhold som knytter seg til det aktuelle området som sådant, det vil si slik det ligger før den planlagte utbyggingen, og dels er formålet å avklare eventuelle endringer i risiko- og sårbarhetsforhold som følge av den planlagte utbyggingen.

Klimatilpasning

Statlig planretningslinje for klima- og energiplanlegging og klimatilpasning (SPR) gir føringer for kommunenes, fylkeskommunenes og statens arbeid med klimatilpasning. Det er utarbeidet en egen veileder for hvordan klimatilpasningsarbeidet kan gjennomføres. Her er det henvisninger til lovkrav og lenker til en rekke eksempler. Veilederen tar for seg klimatilpasning for både planstrategi, kommuneplanens samfunnsdel og arealdel, temaplan og reguleringsplaner. Veilederen viser også til hvilket ansvar ulike offentlige aktører har i klimatilpasningsarbeidet.

Statsforvalteren har også utarbeidet tall for fremtidig temperatur, nedbør og havnivåstigning for ulike steder i Nordland. Disse tallene skal legges til grunn ved planlegging. Statsforvalteren har samlet vår informasjon om klimatilpasning i Nordland på denne siden:

<https://www.statsforvalteren.no/Nordland/Samfunnssikkerhet-og-beredskap/klimatilpasning/>

Digitaliserte plankart

For å sikre tilfredsstillende medvirkning ved høring av planen, vil vi spesielt oppfordre til at planforslaget oversendes i SOSI-format til plannordland@kartverket.no. På denne måten vil tiltakshaver også få kvalitetssikret digitale kartdata (jf. vår hjemmeside: [«Ny kartløsning og bedre kvalitetssikring for bedre arealplaner»](#)).

Samordning av statlige innsigelser i Nordland

Statsforvalteren har i henhold til Kommunal- og moderniseringsdepartementets brev av 22.12.17 ansvar for å samordne innsigelser fra regionale statsetater i Nordland i plansaker. Vi ber om at kommunen setter av tid til dialog med berørte statlige myndigheter, i den grad det dreier seg om arealkonflikter. En slik dialog bør fortrinnsvis skje før saken sendes på offentlig ettersyn. Statsforvalteren kan bidra til å gjennomføre en slik dialog.

Med hilsen

Tore Vatne (e.f.)
seksjonsleder

Ole Christian Skogstad
seniorrådgiver

Dokumentet er elektronisk godkjent

Kopi til:
Fiskeridirektoratet Region Nordland
Sørfold kommune
Nordland fylkeskommune



Asplan Viak

Marinarkeologisk vurdering: Varsel om oppstart av Detaljregulering for Mørsvik smoltanlegg, Sørfold k.

Vi viser til ovennevnte oversendt til Norges arktiske universitetsmuseum (UM), tidligere Tromsø Museum – Universitetsmuseet, til vurdering angående kulturminner under vann. Etter kulturminnelovens § 14 er UM rette myndighet for forvaltning av kulturminner under vann i Nord-Norge nord for Rana kommune.

Planforslaget vil legge til rette for videreutvikling av næringsvirksomhet i Mørsvik som er utbygd etter et reguleringsplanforslag fra 2008 som ikke ble sluttbehandlet. Vi kan ikke se at UM har mottatt planforslaget fra 2008 til vurdering. Tiltak i sjø omfatter utvidelse av utfylling i sjø på ca. 4500 m² i østlig del av industriområde. I tillegg planlegges demning med vanninntak i Silhopvatnet med rørtrase ned industriområdet. Utfyllingsområdet ble delvis dekt av marinarkeologisk befarings i forbindelse med regulering for E6 Megård-Mørsvikbotn i 2015 uten registrering av marine kulturminner. Det finnes ingen kjente marine kulturminner i gjeldende sjøarealet og vi vurderer muligheter for konflikt med eventuelle marine kulturminner som liten. Tiltak i Silhopvatnet er også veldig begrenset i omfang. Vi har derfor ingen merknader til planforslaget.

Vi minner tiltakshaver om at dersom en i forbindelse med tiltaket skulle komme over automatisk vernet kulturminner eller funn av kulturhistorisk betydning, skal arbeid stanses og UM varsles jfr. kulturminneloven § 8, 2. ledd.

Vennlig hilsen

Stephen Wickler
forsker

–

stephen.wickler@uit.no

77 64 50 81

Dokumentet er elektronisk godkjent og krever ikke signatur

Kopi: Kulturminner i Nordland, Nordland fylkeskommune



Asplan Viak AS
Att: Dagmar Kristiansen
Postboks 24
1301 SANDVIKA

Sørfold kommune - Detaljregulering for Mørsvik smoltanlegg. Fiskeridirektoratets uttalelse.

Fiskeridirektoratet region Nordland viser til oversendelse fra Asplan Viak AS av 06.12.2021 med varsel om oppstart av detaljregulering for Mørsvik smoltanlegg i Sørfold kommune.

Fiskeridirektoratets ansvar og medvirkning

Fiskeridirektoratet er myndighetenes rådgivende og utøvende organ innen fiskeri- og havbruksforvaltning i Norge. Vår oppgave når det gjelder arealforvaltning er å sikre eksistens og utviklingsmuligheter for marine næringer – fiskeri og akvakultur – herunder å ta vare på marint biologisk mangfold. Dette oppnås best ved å tilstrebe en balansert og bærekraftig utnyttelse av kystsonen.

Formål og planstatus

Planen skal tilrettelegge for videre utvikling av næringsvirksomhet i Mørsvik. Områder innenfor plangrensen reguleres for industriformål med tilhørende anlegg og installasjoner, havn, småbåthavn, område for rørtrase opp til Sildhopvassdraget og område med demning med vanninntak. For å få til ønsket utvidelse av virksomheten er det planlagt sjøfylling på ca. 4500 m². Tillatelse til utfylling er gitt.

Tiltaket er i tråd med overordnet plan for området.

Fiskeriinteresser i området

Fiskeri- og ressursområdene i Sørfold kommune er kartlagt av Fiskeridirektoratet i samarbeid med lokale fiskere. Kartleggingsmetoden som er benyttet er intervju av yrkesfiskere. Dataene vi har for området rundt tiltaksområdet er innhentet i 2006. Fiskeridataene er lagt inn på Fiskeridirektoratets kartdatabase og er tilgjengelig på Fiskeridirektoratets nettsider: <https://kart.fiskeridir.no/fiskeri>.

Planområdet overlapper med en kartlagt låssettingsplass for sild, samt to kartlagte fiskeplasser for passive redskap hvor det fiskes etter torsk, sei og sild (figur 1). Det er også kartlagt fiskeplass for passive redskap etter torsk og sei som overlapper med planområdet.

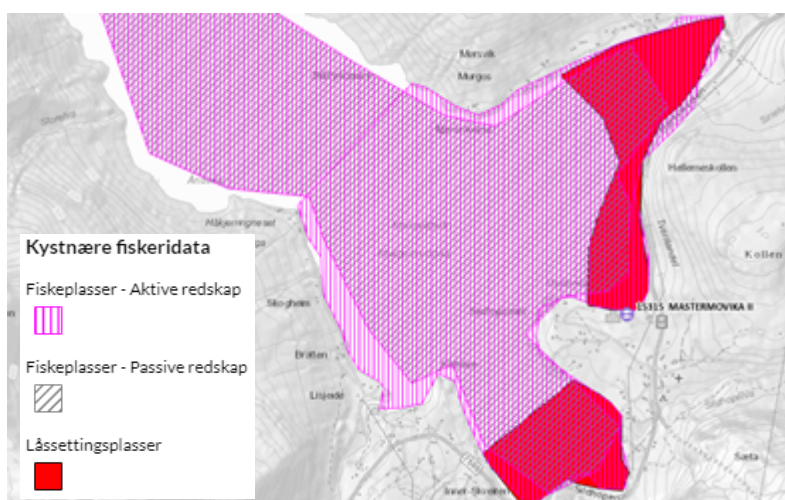

Figur 1. Kystnære fiskeridata, fiskeriinteresser, rundt tiltaksområdet.

Det er kartlagt gyte- og beiteområder for torsk og sei som overlapper med planområdet (figur 2). I vårt registreringsarbeid er et beiteområde å forstå som et område hvor det fangstes voksen fisk. Dette er definerte områder hvor tettheten er større enn i andre områder. Gyteområdene kartlagt av Fiskeridirektoratet er kartlagt gjennom intervjuer med fiskere og definert som områder der fiskere erfarer at det opptrer gytemoden fisk. Havforskningsinstituttet (HI) har kartlagt gytefelt gjennom «Nasjonalt program for kartlegging av marine naturtyper», gjennomført i 2012-2014¹. Denne kartleggingen av HI har i stor grad verifisert kartleggingen gjort av Fiskeridirektoratet i samarbeid med lokale fiskere. Ved å gjennomføre eggtrekk og ved bruk av strømmodeller har HI kartlagt et nasjonalt viktig gytefelt for kysttorsk i Mørsvikbotn.

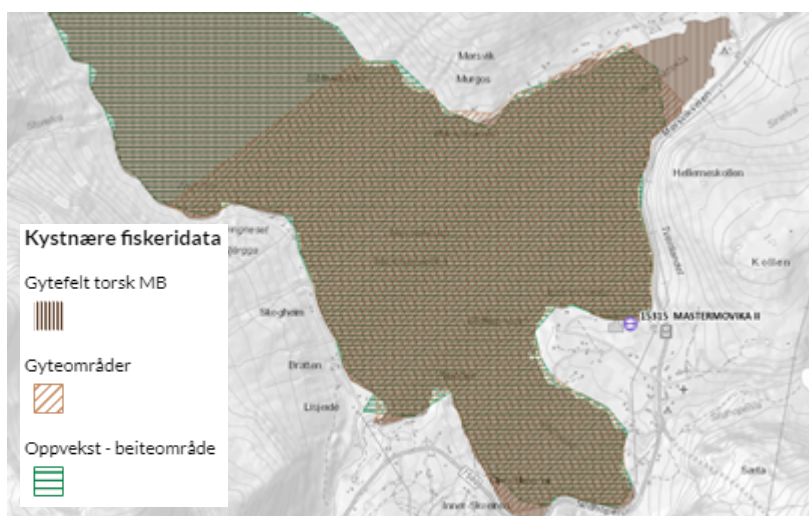

Figur 2. Kystnære fiskeridata, ressursområder, rundt tiltaksområdet.

Vi er ikke kjent med andre særskilte forhold knyttet til marint biologisk mangfold i området.

Vurdering

Kysttorskene er under press, og det er ønskelig fra regjeringen å styrke kysttorskvernet i nord for å bygge opp bestanden igjen². Uten produktive områder for rekruttering vil mengden fisk i kystsonen over tid kunne bli redusert. Egg og larver er følsomme livsstadier, og det er derfor

¹ Havforskningsinstituttet 2013. Kartlegging av gytefelt, Gytefelt for kysttorsk. Rapport: Fisken og havet 1-2013. 43 s

² Regjeringen.no. «Varsler flere tiltak for kysttorskene i nord.» Pressemelding av dato 29.10.2020. <https://www.regjeringen.no/no/aktuelt/varsler-flere-tiltak-for-kysttorskene-i-nord/id2780008/>

viktig at de tilbys best mulig miljøforhold. Om lokal ungfisk ikke får mulighet til å vokse opp, vil få av disse fiskene nå gytemoden alder og mengden gytefisk vil kunne avta.

Fiskeridirektoratet region Nordland viser til vår uttalelse av 22.07.2020 til søknad om utfylling i sjø og minner om at alle tiltak i sjø må gjennomføres utenfor gyteperioden for torsk og sei (januar-april) for å ivareta det nasjonalt viktige gytefeltet.

Med hilsen

Håvard Dekkerhus
seksjonssjef

Silje Svendsen
rådgiver

Brevet er godkjent elektronisk og sendes uten håndskreven underskrift.



Mottakerliste:

Asplan Viak AS

Postboks 24

1301

SANDVIKA

Kopi til:

Mattilsynet

Felles postmottak

2381

BRUMUNDDAL

Postboks 383

Nordlaks Smolt AS

Straumsnes

8260

INNHAVET

Nordland Fylkes Fiskarlag

Konrad Klausens vei

8003

BODØ

4D

Nordland fylkeskommune

Postboks 1485

8048

BODØ

Fylkeshuset

Norges Kystfiskarlag

Postboks 97

8380

RAMBERG

Statsforvalteren i Nordland

Postboks 1405

8002

BODØ

Sørfold kommune

Strandveien 2

8226

STRAUMEN



ASPLAN VIAK AS
Postboks 24
1301 SANDVIKA

Vår dato: 14.01.2022
Vår ref.: 202119286-2

Deres ref.: 626377

Saksbehandler:
Søren Elkjær Kristensen
22959291/sek@nve.no

NVEs innspill - Varsel om oppstart - Reguleringsplan for Mørsvik smoltanlegg - Planid 1845-2021001 - Sørfold kommune, Nordland

Vi viser til brev datert 06.12.21. Saken gjelder varsel om oppstart av detaljreguleringsplan for Mørsvik smoltanlegg i Sørfold kommune.

Om NVE

Norges vassdrags- og energidirektorat (NVE) er nasjonal sektormyndighet med innsigelseskompetanse innenfor saksområdene flom-, erosjons- og skredfare, allmenne interesser knyttet til vassdrag og grunnvann, og anlegg for energiproduksjon og framføring av elektrisk kraft. NVE har også ansvar for å bistå kommunene med å forebygge skader fra overvann gjennom kunnskap om avrenning i tettbygde strøk (urbanhydrologi). NVE gir råd og veiledning om hvordan nasjonale og vesentlige regionale interesser innen disse saksområdene skal tas hensyn til ved utarbeiding av arealplaner etter plan- og bygningsloven (pbl).

NVEs innspill

Det omsøkte planområdet ligger under marin grense. En liten del av planområdet øst for E6 (nedgravd rørgate), er innenfor aktsomhetsområde for snøskred og steinsprang.

Planområdet inkluderer også dam Sildhopvatnet, nedgravd rørgate og tilhørende kraftverk som utnytter fallet fra Sildhopvatnet til Mørsvik. Det foreligger konsesjon for vannuttaksanlegg og kraftanlegg.

Kvikkleire

Hele planområdet ligger under marin grense, og det er i planinitiativet planer om utfylling i sjø. Det må derfor gjøres vurderinger knyttet til grunnforhold og risiko for områdeskred fra



kvikkleire. På siste plannivå skal skredfaren være avklart, og det skal fremgå hvordan tilstrekkelig sikkerhet iht. pbl. § 28-1 og TEK17 § 7-3 skal oppnås, evt. ved hjelp av risikoreduserende tiltak. For vurdering av skredfare og stabilitet, henvises til NVEs veileder 1/2019 [Sikkerhet mot kvikkleireskred](#). Før oppstart og prosjektering av evt. tiltak i sjø, vil det også være behov for ytterligere dokumentasjon av stabilitet/grunnforhold i sjø.

I kap. 9 i planinitiativet er det gjort en foreløpig ROS-analyse. Det refereres til at det i forbindelse med tidligere utvidelse av området i sjø er gjennomført grunnundersøkelser og geoteknisk prosjektering ved utfylling i sjø. Det ble ikke funnet kvikkleire i området. Dette må dokumenteres i det videre planarbeidet for at planen skal tilfredsstillе sikkerhetskravene i pbl. § 28-1 og TEK17 § 7-3 (fare for skred).

Skred i bratt terreng

Det er i planinitiativet foreslått at nedgravd rørgate og et mindre område ved dammen i Sildhopvatnet skal inngå i det foreslåtte planområdet. En liten del av den nedgravde rørgaten faller innenfor aktsomhetsområde for snøskred og steinsprang. NVE mener at det ikke er behov for noen ytterligere vurdering knyttet til skred i bratt terreng i dette området.

Den nedgravde rørgaten omfatter tiltak under bakken og vil ikke påvirke arealformål i reguleringsplanen/kommuneplanens arealdel. Det vil i det videre planarbeidet være naturlig at området som representerer den nedgravde rørgaten tas inn som en hensynssone med tilhørende bestemmelser i det videre arbeidet med reguleringsplanen.

Vassdrag

I formålsbeskrivelsen av planen er det oppgitt at videre utvikling av næringsvirksomheten i Mørsvik skal skje med vannet fra Sildhopvassdraget som basisressurs.

Planområdet inkluderer dam Sildhopvatnet, rørgate og tilhørende kraftanlegg. Det er i planinitiativet anført at reguleringsplanen ikke berører tillatelser gitt etter energi-, vassdrags- og vassdragsreguleringsloven.

Det fremgår ikke tydelig av planinitiativet om utvidelsen av eksisterende anlegg og ny ledningstrase (flytting av rørgate?) har konsekvenser for gitte konsesjoner knyttet til vannuttak og energianlegg og de generelle bestemmelsene i vannressursloven.

Det er ingen av NVEs øvrige fagfelt som ser ut til å være berørt av planen.

Generelle råd

For å få en fullstendig oversikt over hvordan dere kan ta hensyn til våre tema i reguleringsplanen anbefaler vi dere å bruke våre [internettsider for arealplanlegging](#). Her er informasjonen og veiledningen lagt opp etter plannivå. Vi vil særlig vise til [Kartbasert veileder for reguleringsplan](#). Veilederen leder dere gjennom alle våre fagområde, og gir dere verktøy og innspill til planarbeidet. Den som utarbeider planen, har ansvar for at disse interessene blir vurdert i planarbeidet.



NVEs oppfølging av planarbeidet

Dersom planen berører NVEs saksområder, som i dette tilfellet, skal NVE ha tilsendt planen ved offentlig ettersyn. I plandokumentene må det gå tydelig fram hvordan de ulike interessene er vurdert og innarbeidet i planen. Alle relevante fagutredninger innen NVEs saksområder må være vedlagt planer som sendes på høring til NVE. Vi ber om at alle plandokument blir sendt elektronisk til NVE.

NVE prioriterer å gi innspill og uttalelser til reguleringsplaner der det bes om faglig bistand til konkrete problemstillinger. Etter en faglig prioritering gir vi bistand til de kommunene som har størst behov.

Med hilsen

Øyvind Leirset
seksjonssjef

Søren Elkjær Kristensen
Senioringeniør

Dokumentet sendes uten underskrift. Det er godkjent i henhold til interne rutiner

Mottakerliste:

ASPLAN VIAK AS

Kopimottakerliste:

STATSFORVALTEREN I NORDLAND
SØRFOLD KOMMUNE

Dagmar Kristiansen

Fra: reffhaug@online.no
Sendt: lørdag 15. januar 2022 12:06
Til: Dagmar Kristiansen
Emne: Mørsvik smoltanlegg

Hei Dagmar!

Jeg har lest varselet om oppstart av regulering og har bare ett spørsmål:

Området 86/5 var opprinnelig tiltenkt boligformål = boligtomter. Er dette nå helt frafalt eller? Hvis det er frafalt; er det etter din oppfatning tenkt på nytt område for boligbygging i Sildhopen? Jeg sprø ikke fordi køen av eventuelle boligbyggere er lang, men vi vet aldri. Kanskje kommer det noen som vil bygge. Hva har vi da å tilby?

Vi står foran store utbyggingsplaner i området. E6, Datasenter i Kobbvatnet, utvinning av kvarts i fjellet, utbyggingen av Smolten Mørsvik og annet. Det kan hende at boliger blir etterspurt. Vi har nettopp vedtatt i kommunestyret at det skal bygges to boliger nært Eldreboligen i Sildhopen.

Vennlig hilsen Per Reffhaug, 86/21



Statens vegvesen

ASPLAN VIAK AS AVD STOKMARKNES
Søndre gate 34

8450 STOKMARKNES

Dagmar Kristiansen

Behandlerenhet: Transport og samfunn	Saksbehandler/telefon: Renée Susanne Normann / 94166255	Vår referanse: 21/256917-2	Deres referanse: 626377-01	Vår dato: 17.01.2022
---	---	-------------------------------	-------------------------------	-------------------------

Uttalelse til planoppstart – Detaljregulering for Mørsvik smoltanlegg – Sørfold kommune

Vi viser til brev datert 06.12.2021 med varsel om oppstart av detaljreguleringsplan for Mørsvik smoltanlegg i Sørfold kommune.

Saken gjelder

På vegne av Nordlaks smolt AS, varsler Asplan viak oppstart av reguleringsplanarbeid for Mørsvik smoltanlegg i Sørfold kommune. Området innenfor plangrensen reguleres til arealer for industriformål med tilhørende anlegg og installasjoner, havn, småbåthavn, område for rørtrase opp til Sildhopvatnet og området med demning med vanninntak. I tillegg planlegges det å føre opp en utleiebolig for ansatte på settefiskanlegget.

Statens vegvesens rolle i planleggingen

Statens vegvesen har ansvar for at føringer i Nasjonal transportplan (NTP), Statlige planretningslinjer for samordnet bolig-, areal- og transportplanlegging, vegnormalene og andre nasjonale og regionale arealpolitiske føringer blir ivaretatt i planleggingen. Statens vegvesens samfunnsoppdrag er «å utvikle og tilrettelegge for et effektivt, tilgjengelig, sikkert, og miljøvennlig transportsystem».

Vi uttaler oss som forvalter av riksveg på vegne av staten, og som statlig fagmyndighet med sektoransvar innenfor vegtransport. Statens vegvesen sitt sektoransvar for vegnettet betyr at Statens vegvesen har et overordnet ansvar for at trafikkikkerhet, klima og miljøhensyn og helhetlig bypolitikk ivaretas i alle planforslag som berører samferdsel. Dette gir oss rett til å stille krav til både statlige, fylkeskommunale og kommunale veger, gater og løsninger for gående og syklende.

Postadresse
Statens vegvesen
Transport og samfunn
Postboks 1010 Nordre Ål
2605 LILLEHAMMER

Telefon: 22 07 30 00
firmapost@vegvesen.no
Org.nr: 971032081

Kontoradresse
Dreyfushammarn 31
8012 BODØ

Fakturaadresse
Statens vegvesen
Regnskap
Postboks 702
9815 Vadsø

Statens vegvesens uttalelse

Oppstartsvarselet og referatet til oppstartsmøte viser at våre interesser er ivaretatt. Vi minner om at det i støyberegningene må tas hensyn til flere støykilder, herunder vegtrafikk (inkl. prognose for fremtidig veitrafikk etter ferdigstilling av E6), samt industrivirksomhet og evt. konsekvenser for boliger i og utenfor planområdet.

I møte mellom Asplan viak, Nordlaks og Statens vegvesen den 10.01.2022 ble det gjort en del avklaringer som er dokumentert i referat. Referatet ettersendes av Statens vegvesen så snart den er godkjent av alle parter. Vi forutsetter en videre dialog om utforming av reguleringsplanene i området.

Statens vegvesen bidrar gjerne med trafikkdata, ulykkedata eller lignende dersom dere ønsker det i planprosessen. Vi viser også til vår kartbaserte innsynsløsning vegkart.no som gir innsyn i data fra NVDB.

Statens vegvesen har ingen flere innspill så langt og ser frem til å motta en mer detaljert reguleringsplan for videre behandling. Vi gjør oppmerksom på at det kan komme andre merknader i den videre prosess.

Transportforvaltning Nordland
Med hilsen

Jan-Åge Karlsen
Seksjonssjef

Renée Susanne Normann
Rådgiver

Dokumentet er godkjent elektronisk og har derfor ingen håndskrevne signaturer.



Møteprotokoll

Utvalg: Råd for personer med nedsatt funksjonsevne

Møtested: Bakeriet, Straumen

Dato: 17.01.2022

Tidspunkt: 10:30 - 14:00

Følgende faste medlemmer møtte:

Navn	Funksjon	Representerer
Tor Arne Ankjell	Medlem	ARB
Bente Annie Lovise Grovasbakk	Nestleder	ARB
Thorstein Inderberg	Leder	SP
Johanne Steinmo-Solvang	Medlem	
Leif Strømdal	Medlem	MENTALHELSE
Anette Johansen	Medlem	

Følgende medlemmer hadde meldt forfall:

Navn	Funksjon	Representerer
------	----------	---------------

Følgende varamedlemmer møtte:

Navn	Møtte for	Representerer
------	-----------	---------------

Merknader

Fra administrasjonen møtte:

Navn	Stilling
Lillian Martinussen	Stabsleder
Sveinar Aase	Sekretær

Underskrift:

Vi bekrefter med underskriftene våre at det som er ført i møteboka, er i samsvar med det som ble vedtatt på møtet. Møteboka er elektronisk godkjent, og har derfor ikke signatur.

Thorstein Inderberg,

Godkjent dato:

Saksliste

Utvalgs- saksnr.	Tittel	Lukket
PS 1/22	Godkjenning av innkalling og saksliste	
PS 2/22	Revisjon handlingsplan brannforebygging Trygg hjemme 2022	
PS 3/22	Bygging omsorgsbolig rus	
RS 1/22	Varsel om høring og offentlig ettersyn etter 1. gangs behandling av planforslaget "Detaljregulering for fortau Søster Brits vei"	
RS 2/22	Varsel om oppstart av detaljreguleringsplan for Mørsvik smoltanlegg	
RS 3/22	Orienteringer	
RS 4/22	Spørretimen	
PS 4/22	Godkjenning av protokoll	

PS 1/22 Godkjenning av innkalling og saksliste

Saksprotokoll i Råd for personer med nedsatt funksjonsevne - 17.01.2022

Behandling:

Tor Ankjell: Det manglet indeksering i PDF-en som ble sendt ut fra sekretariatet.

Thorstein Inderberg: Første side kom to ganger og saksliste manglet.

Sekretær Sveinar Aase: Det var en del vanskeligheter med programmet vi bruker til å lage møteinnkalling denne gangen. Til slutt måtte det lages en mer oversiktlig versjon manuelt, som ble sendt ut til medlemmene. Der var saksliste med, men indekseringen falt bort. Det er beklagelig at vi ikke klarte å finne feilen og lage en bedre møteinnkalling.

Vedtak:

Innkallingen godkjent med de kommentarer som fremkom i møtet.

PS 2/22 Revisjon handlingsplan brannforebygging Trygg hjemme 2022

Kommunedirektørens innstilling

Kommunestyret vedtar revidert handlingsplan for forebyggende branntiltak Trygg hjemme som gjeldende for Sørfold kommune 2022, jf. forskrift om brannforebygging, FOR-2015-12-17-1710.

Planen gjennomgås og revideres årlig.

Saksprotokoll i Eldrerådet - 17.01.2022

Behandling:

Vedtak:

Saksprotokoll i Råd for personer med nedsatt funksjonsevne - 17.01.2022

Behandling:

Tor Ankjell: RPF ønsker at en representant fra Salten Brann kommer i neste møte for å redegjøre om Trygg hjemme og feietjenesten. Dette med tanke på punkt 3. i våre innspill til Trygg Hjemme:

"3. Feiertjenesten

En vesentlig tjeneste for å forebygge brann i bolig, feiertjenesten, er ikke berørt i planen. Tjenesten er mangelfull i kommunen ved at den ikke utføres regelmessig. Rådet finner det ikke tilfredsstillende med feiing hvert 4-6 år slik praksis er i dag. Rådet viser til avsnitt 3.1.2 om kommunens ansvar og oppgaver i Helsedirektoratets veileder: Samarbeid mellom kommunale tjenesteytere om brannsikkerhet for risikoutsatte grupper.

Saksbehandlers kommentar

Dette punktet er ikke innarbeidet i planen. Anses å være en større sak som blir for omfattende å ta inn i denne handlingsplanen."

Vedtak:

Kommunedirektørens innstilling med tilleggsforslag fra Tor Ankjell enstemmig vedtatt.

PS 3/22 Bygging omsorgsbolig rus

Kommunedirektørens innstilling

Kommunestyret vedtar bygging omsorgsboliger med to leiligheter med tilhørende bemanningsbase.

Saksprotokoll i Råd for personer med nedsatt funksjonsevne - 17.01.2022

Behandling:

Forslag fra Leif Strømdahl: Vedrørende kommunedirektørens vurdering:

"I henhold til Husbankens retningslinjer skal bygging av omsorgsboliger behandles i brukerutvalg, i dette tilfellet i Råd for personer med nedsatt funksjonsevne."

Det er viktig med brukerrepresentant med erfaring fra dette feltet.

RPF alene vil ikke kunne oppfylle intensjonen i det som er lagt inn i retten til brukermedvirkning.

RPF har ikke tilstrekkelig kompetanse til å ivareta interessene til disse brukerne godt nok.

Aktuell brukerrepresentant til administrasjonens brukerutvalg kan hentes fra organisasjonen Marborg som supplement til RPF. Vedkommende må være knyttet opp mot planleggingsprosessen fra begynnelsen av.

Vedtak:

Kommunedirektørens forslag med tilleggsforslag fra Leif Strømdahl enstemmig vedtatt.

RS 1/22 Varsel om høring og offentlig ettersyn etter 1. gangs behandling av planforslaget "Detaljregulering for fortau Søster Brits vei"

Saksprotokoll i Råd for personer med nedsatt funksjonsevne - 17.01.2022

Behandling:

Forslag fra Thorstein Inderberg: Det er naturlig at arbeidet forlenges videre sørover fra Straumvassveien, over brua og knyttes på eksisterende fortau ved kryss Søster Brits vei/Strømhaugveien. Dette området oppfyller heller ikke nasjonal standard. Brua oppleves som problematisk.

Ved stikkveier på vestsiden av Søster Brits vei, må det være fotgjengerfelt over til fortauet på andre siden.

Vedtak:

Forslag fra Thorstein Inderberg enstemmig vedtatt.

RS 2/22 Varsel om oppstart av detaljreguleringsplan for Mørsvik smoltanlegg

Saksprotokoll i Råd for personer med nedsatt funksjonsevne - 17.01.2022

Behandling:

Det fremkom ingen merknader til saken.

Vedtak:

RS 3/22 Orienteringer

Saksprotokoll i Råd for personer med nedsatt funksjonsevne - 17.01.2022

Behandling:

Johanne Steinmo-Solvang orienterte om befaring av inngangspartiet på Coop Prix Straumen sammen med representanter fra Coop Nordland tidligere samme dag.

Vedtak:

RS 4/22 Spørretimen

Saksprotokoll i Råd for personer med nedsatt funksjonsevne - 17.01.2022

Behandling:

Tor Ankjell: ønsker et møte til før ferien med innlagt befarings.

Vedtak:**PS 4/22 Godkjenning av protokoll**

Saksprotokoll i Råd for personer med nedsatt funksjonsevne - 17.01.2022

Behandling:

Protokollen ble godkjent i møtet.

Vedtak:

Asplan Viak AS

24.01.2022
Saksnr: 2020/951

Oppstart reguleringsarbeid Mørsvik smoltanlegg - Innspill

Vi viser til oppstart av detaljregulering for Mørsvik smoltanlegg, Sørfold kommune. Nordland Fylkes Fiskarlag beklager at vårt innspill kommer noe etter høringsfristen, det skyldes at vi i en periode har vært underbemannet.

Planens hovedmål er å tilrettelegge for videre næringsvirksomhet i området. Det planlegges blant annet en større utfylling i sjø som skal frigi arealer for videre næringsutbygging. Det står i planinitiativet at tillatelse til utfylling allerede er gitt.

Sjøarealet som inngår i planområdet er kartlagt som nasjonalt viktig gytefelt for kysttorsk av Havforskningsinstituttet. I tillegg til dette har Fiskeridirektoratet gjennom intervju av fiskere kartlagt gyteområde for torsk og sei, oppvekst- og beiteområde for torsk og sei, samt fiskeplass for passive redskaper for torsk og sei. I tillegg er det kartlagt fiskeplass for aktive redskaper for sild, samt låssettingsplass for sild innenfor planområdet.

Hverken gytefelt eller andre kartlagte fiskeriinteresser er nevnt under 8.3 Naturmangfold i saksdokumentene.

Det er svært viktig at det ved utfylling i sjø tas hensyn til fiskeriinteressene. Utfyllingen bør skje utenom gyteperioden for torsk og sei, som er mellom januar og mai. I tillegg bør spredning av fine partikler og plast unngås så langt det lar seg gjøre for at områdets funksjon som beite- og oppvekstområde ivaretas.

Vennlig hilsen

Daglig leder
Hanne Fagertun

Rådgiver
Mira Bolsøy Aasjord





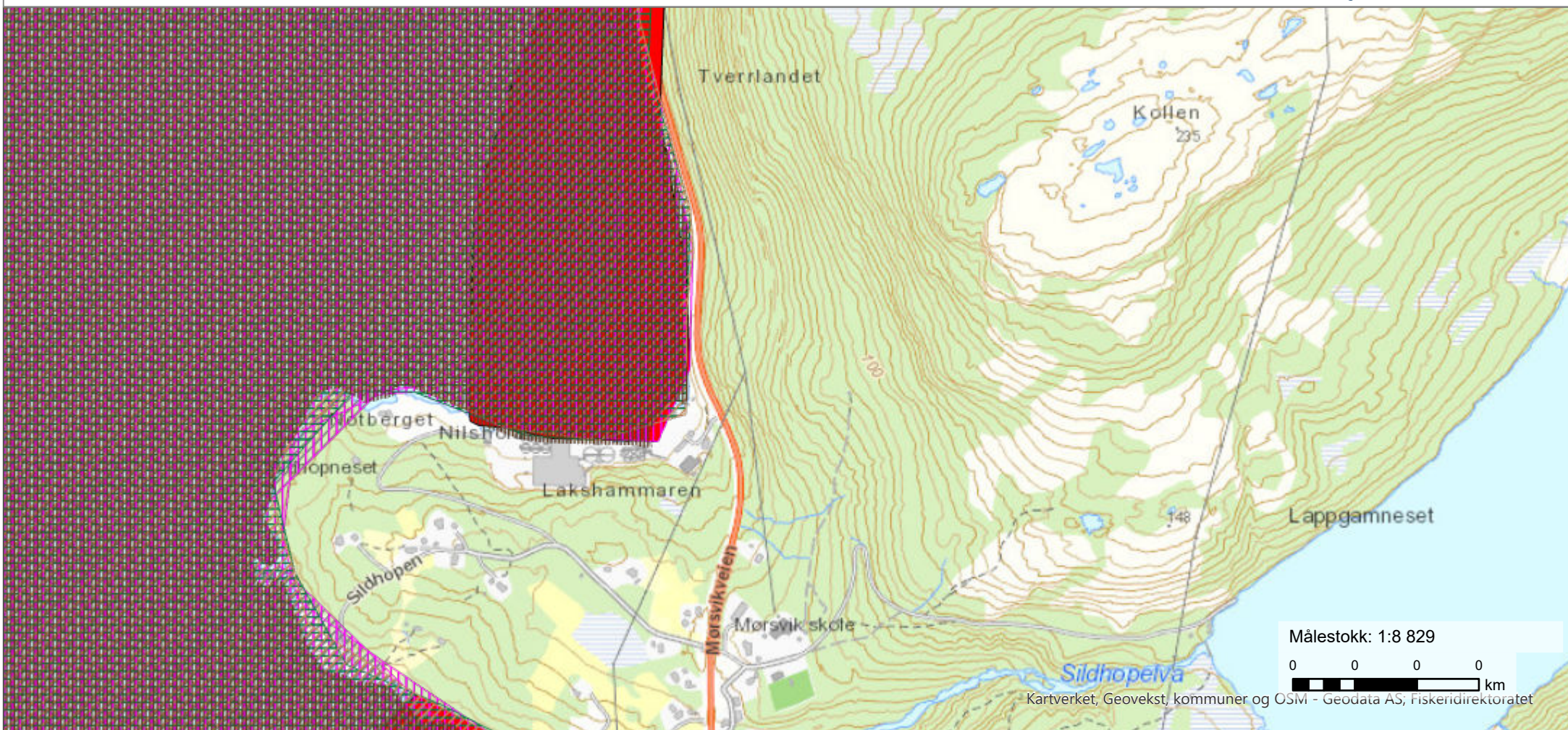

Dette dokumentet er godkjent og sendes uten underskrift.

Kopimottakere:
Fiskeridirektoratet region Nordland
Sørfold Fiskarlag
Statsforvalteren i Nordland



Dato: 25.01.2022

Kystnære fiskeridata

-  Gytefelt torsk MB
-  Gyteområder
-  Oppvekst - beiteområde
-  Fiskeplasser - Aktive redskap
-  Fiskeplasser - Passive redskap
-  Låsettingsplasser

Asplan Viak AS
Postboks 24

1301 SANDVIKA

Innspill - Varsel om oppstart av Detaljregulering for Mørsvik smoltanlegg - Sørfold kommune

Nordland fylkeskommune har mottatt varsel datert 6.12.2021 om oppstart av privat planarbeid med detaljregulering for Mørsvik smoltanlegg i Sørfold kommune. Det er Asplan Viak AS som varsler oppstart på vegne av forslagsstiller Nordlaks Smolt AS. Planområdet omfatter arealer både i sjø og på land. Hensikten med planarbeidet er å legge til rette for videre utvikling av næringsvirksomhet i Mørsvik med vannet fra Sildhopvassdraget og sjøen som basisressurser. Planarbeidet omfatter regulering av eiendommene 86/2, 86/60 og 86/38 til industriformål med tilhørende anlegg og installasjoner, samt området for rørtrasé opp til Sildhopvatnet og området i demning med vanninntak. Det planlegges å regulere areal for utleieboliger, samt vegetasjonsbelte mot omkringliggende bebyggelse.

Med oppstartsvarselet følger planavgrensning, planinitiativ og referat fra oppstartsmøtet. Fristen for merknader til planarbeidet var 17.1.2022. Nordland fylkeskommune har på grunn av dataangrep ikke greid å overholde fristen, og vi beklager dette.

Med bakgrunn i lov om kulturminner, vegloven, naturmangfoldloven og plan- og bygningsloven, herunder fylkesplanen og rikspolitiske retningslinjer, gir Nordland fylkeskommune følgende innspill til planarbeidet:

Merknader

Forholdet til regionale interesser

Gjeldende [Fylkesplan for Nordland 2013-2025](#), kapittel 8. Arealpolitikk i Nordland, inneholder mål for arealpolitikken i perioden. Det bes om at det tas hensyn til disse i planarbeidet og vises spesielt til avsnittene 8.3 om *Naturressurser, kulturminner og landskap* bokstavene a) og c), 8.5 om *Kystsonen* bokstavene c), f) og n), og 8.6 om *Klima og klimatilpasning* bokstavene c) og e).

Friluftsliv

Nordland fylkeskommune har i samarbeid med friluftsråd gjennomført kartlegging av friluftsområder i Nordland som er tilgjengelig som kartlag og faktaark i Nordlandsatlas. Vi er tilfredse med at dette kunnskapsgrunnlaget er kjent og benyttet i forberedelsene til planarbeidet, som det går fram av planinitiativet. Ut fra de tilsendte dokumentene kan ikke fylkeskommunen se at regionale interesser i form av friluftsområder som er registrert som viktige eller svært viktige i

Adresse Postmottak Tlf.: 75650000
Fylkeshuset E-post: post@nfk.no
8048 Bodø

Samfunnsutvikling
Plan, klima og naturressurser
Lill-Anita Horn
Tlf: 75650575

denne kartleggingen, blir vesentlig berørt av planarbeidet. Dette under forutsetning av at vanntilførsel fra Sildhopvatnet skjer under bakken.

Fylkeskommunen vil påpeke at friluftsområdet med navn Hekseskogen (FK00000450) er registrert brukt bla. som lekeområde. Selv om området ifølge grendelaget, for tiden ikke er i bruk av lokalbefolkningen, bør områdets kvaliteter ivaretas med tanke på mulig framtidig behov og hensynet til barn og unge, uavhengig av dagens situasjon. Det står i oppstartsvareselet at planarbeidet også skal tilrettelegge for utleieboliger. Friluftsområdet kan derfor igjen bli aktuelt som nærturområde når disse eventuelt oppføres.

Det vises særlig til følgende arealpolitiske retningslinje:

Nr. 8.3 Naturressurser, kulturminner og landskap

c) Viktige friluftslivsområder, lokalt og regionalt, skal sikres som ressurs og grunnlag for å ivareta de unike mulighetene Nordland har som aktivitets og opplevelsesarena.

Kulturminner

Planene er ikke i konflikt med kjente, automatisk fredete kulturminner som fylkeskommunen er delegert forvaltningsansvar for. Mange fornminner er imidlertid ennå ikke registrert. Nordland fylkeskommune ber derfor om at det tas inn et punkt i planbestemmelsene hvor det vises til tiltakshavers aktsomhets- og meldeplikt dersom det skulle bli gjort uforutsette funn under markarbeidet, jf. kulturminneloven § 8 andre ledd.

Det vises også til kulturminnefaglige vurderinger fra Sametinget og Norges arktiske universitetsmuseum.

Landskap

Nordland fylkeskommune viser til prosjektet *Landskapskartlegging av Nordland*, som ble gjennomført i perioden 2011-2014. Rapporter fra prosjektet og mer informasjon om landskap finnes på fylkeskommunens nettsider (<https://www.nfk.no/tjenester/klima-miljo-og-natur/landskap/>), samt som eget kartlag på www.Nordlandsatlas.no. Det oppfordres til å legge dette kunnskapsgrunnlaget til grunn ved vurdering av tiltakets landskapsvirkning.

Det bes om at bygg og andre tiltak i den grad det er mulig, tilrettelegges for på en slik måte at det tilpasses omgivelser og landskap.

Det vises særlig til følgende arealpolitiske retningslinjer:

Nr. 8.3 Naturressurser, kulturminner og landskap

a) Landskap som kulturelt, miljømessig og sosialt element, skal være en integrert del av arealplanleggingen. Det skal tas hensyn både til helhetlige landskapsrom og landskapselementer.

Nr. 8.5. Kystsonen

f) Dersom kommunen finner å tilrettelegge for bruk i 100-metersbeltet / den funksjonelle strandsonen, skal det stilles krav som sikrer god landskapstilpasning, høy estetisk og arkitektonisk kvalitet, og allmenhetens tilgang og ferdsel.

Vannforvaltning

Vannforskriften § 12 kan komme i bruk når det fattes enkeltvedtak om ny aktivitet eller nye inngrep i en vannforekomst. I reguleringsplansaker er det kommunen som sektormyndighet ifølge plan- og

bygningsloven, som er ansvarlig for en slik vurdering. Veiledning til helhetlig vannforvaltning finnes i tilknytning til vannregion Nordland og Jan Mayen, på *Vannportalen*s regionale side (<https://www.vannportalen.no/vannregioner/nordland/>).

På vannportalen finnes også veiledning til bruk av vannforskriftens § 12

(<https://www.vannportalen.no/veiledere/veileder-2021-veileder-til-vannforskriften--12/>)

Informasjon om miljømål, risiko- og påvirkningsanalyse for aktuelle vannforekomster finnes på *Vann-nett* (<https://vann-nett.no/portal/>).

Det legges til rette for utfylling av et område i sjøen. Fylkeskommunen minner om at det må søkes om godkjennelse fra Statsforvalteren i Nordland for utfyllingen.

Fiskeri

Det går fram av Fiskeridirektoratets kart over kystnære fiskeridata at det innenfor planområdet i sjø er registrert fiskeplasser for både aktive og passive redskaper, gyteområder, samt oppvekst- og beiteområder. Fylkeskommunen ber om at også disse interessene ivaretas i planforslaget.

Det vises til følgende arealpolitiske retningslinjer:

Nr. 8.5. Kystsonen

c) Planlegging i sjø og på land må ses i sammenheng, og avklare ferdsel, farleder, fiske, akvakultur og natur- og friluftsområder.

n) Ved all arealplanlegging i kystsonen skal ferdselen til sjøs sikres.

Klimahensyn

Med forventede klimaendringer vil havnivået stige, og det er forventet økt flomfare. Det bør derfor tas hensyn til klimaendringer i plan, for å bygge et mer hardført samfunn. Alle inngrep i natur og bygging fører til økte klimagassutslipp. Et prosjekt på denne størrelsen bør derfor søkes å føre til minst mulig klimagassutslipp, både ved utbygging og i næringsbyggenes levetid.

For mer informasjon om klimapåvirkninger vises til Norsk klimaservicesenters *Klimaprofil for Nordland* (<https://klimaservicesenter.no/kss/klimaprofiler/nordland>). Denne gir et kortfattet sammendrag av dagens klima, forventede klimaendringer og klimautfordringer. Klimaprofilen er et supplement til *Klimahjelperen* (<https://www.dsb.no/globalassets/dokumenter/veiledere-handboker-og-informasjonsmaterie/veiledere/klimahjelperen.pdf>).

Nordland fylkeskommune viser også til Miljødirektoratets veileder om Klimatilpasning

(<https://www.miljodirektoratet.no/klimatilpasning/>), og NVE atlas (atlas.nve.no).

Samt *Kunnskapsbanken* (<https://kunnskapsbanken.dsb.no/>), en database fra Direktoratet for samfunnssikkerhet og beredskap som setter søkelys på samfunnets sårbarhet og risiko basert på naturhendelser.

For å ivareta samfunnssikkerhet bør det innarbeides et punkt i bestemmelsene om områdestabilitet /grunnforhold angående eventuell utfylling i sjø.

Det vises til følgende arealpolitiske retningslinjer:

Kap. 8.6. Klima og klimatilpasning

c) Kommunene skal i nødvendig grad kartlegge og innarbeide potensielle faresoner (flo, flom og skred), som følge av klimaendringer i planleggingen. Det er viktig at det angis bestemmelser som tilpasser arealbruken til konsekvensene av et endret klima.

e) *Energibruk og tilrettelegging for nye miljøvennlige energiløsninger, skal være et gjennomgående perspektiv i kommuneplaner og planer som legger til rette for utbygging.*

Konsekvensutredning

Tiltakshaver har gjort en vurdering av at planen ikke er utredningspliktig etter forskriften §§ 6 og 8, med henvisning til at planen (i hovedsak) er i tråd med kommuneplanens arealdel. Det er imidlertid kommunen som planmyndighet som har ansvar for å sikre at virkninger av planforslaget er tilstrekkelig opplyst. Dette betyr også at det er kommunens ansvar å gjøre den endelige vurdering av om planarbeidet utløser krav om konsekvensutredning (KU). Det går fram av oppstartsmøtereferatet at kommunen er enig i at planforslaget ikke utløser KU, men det savnes en konkret begrunnelse for kommunens standpunkt.

Fylkeskommunen ber om at kommunens vurdering av og begrunnelse for hvorvidt planen og tiltaket omfattes av KU-forskriften eller ikke, kommer klart fram når saken sendes på høring.

Medvirkning

Oppstart av planarbeidet er varslet på kommunens hjemmeside, med referat fra oppstartsmøte, planinitiativ og planomriss. Det er bra, ettersom det gir innbyggere og berørte mulighet til å få oversikt over planarbeid i kommunen, og mulighet til å medvirke.

Digital plandialog

Fylkeskommunen merker seg at planområdet ikke er publisert i Nordlandsatlas, og minner om at fylkeskommunen i samarbeid med Kartverket og Statsforvalteren i Nordland tilbyr kvalitetssikring av planer gjennom blant annet publisering i Nordlandsatlas. Dette gjelder både planavgrensning ved oppstart, planforslag ved høring / offentlig ettersyn og endelig vedtatt plan. Å få planforslagene inn i Nordlandsatlas bidrar til bedre dialog og medvirkning i planarbeidet, og gir god oversikt over arealforvaltningen. Vi ber derfor planleggere og kommuner benytte seg av tjenesten. Det gjøres ved å sende planfila på sosi-format til plannordland@kartverket.no.

Om planveiledning

Fylkeskommunen prøver en ny ordning med å flytte veiledning over til andre arenaer. Det vises derfor til informasjon om planlegging, veiledere m.m., som finnes på www.planlegging.no, samt på fylkeskommunens nettsider www.nfk.no.

Ved behov for veiledning i planspørsmål er dere velkomne til å ta kontakt med NFK på telefon og/eller e-post.

Med vennlig hilsen

Silje Charlotta Wästlund
faggruppeleder plan, klima og naturressurser

Lill-Anita Horn
rådgiver

Dette dokumentet er elektronisk godkjent og har derfor ikke underskrift.

Kontaktskjema

Tema	Navn	E-post/Tlf.
Kulturminner og kulturmiljø	Martinus Hauglid	marhau@nfk.no / 75 65 05 26
Øvrig	Lill-Anita Horn	lilhor@nfk.no / 75 65 05 75

Kopi til:

Fiskeridirektoratet	Postboks 185 Sentrum	5804	BERGEN
Norges arktiske universitetsmuseum	Postboks 6050 Langnes	9037	TROMSØ
Sametinget	Ávjovárgeaidnu 50	9730	KARASJOK
Statsforvalteren i Nordland	Postboks 1405	8002	BODØ